



Istituto d'Istruzione Superiore "Aldo Moro"

Sede Centrale, Presidenza, Uff. Segreteria: Via Capone - 82016 Montesarchio (BN)
☐ 0824/833785 e Fax 0824/ 833597

PEC:bnis02600a@pec.istruzione.it - E-mail Istituto: bnis02600a@istruzione.it- Sito Web www.ipsctamoro.edu.it C.F.80006750626

ISTITUTO ISTRUZIONE SUPERIORE - "ALDO MORO"-MONTESARCHIO
Prot. 0003957 del 14/05/2022
V (Entrata)

Documento del Consiglio di Classe

CLASSE V sez. B
Sala e Vendita

*Indirizzo servizi per l'enogastronomia e
l'ospitalità alberghiera*

Anno scolastico 2021-2022



Indice	Pag.
PRESENTAZIONE DELLA CLASSE	3
ELENCO ALUNNI	5
RAPPORTI CON LE FAMIGLIE	5
COMPOSIZIONE DEL CONSIGLIO DI CLASSE	6
ARTICOLAZIONE – QUADRO ORARIO SETTIMANALE	7
FINALITA' DELL'INDIRIZZO E PERCORSO SCOLASTICO	8
OBIETTIVI DEL CURRICOLO	9
CONTENUTI, METODI, MEZZI, SPAZI E TEMPI DEL PERCORSO FORMATIVO	10
COMPETENZE DISCIPLINARI SPECIFICHE	10
METODI E MODALITÀ DI LAVORO DEL CONSIGLIO DI CLASSE	14
ATTIVITÀ LABORATORIALI	15
VALUTAZIONE DEGLI APPRENDIMENTI E STRUMENTI DI VERIFICA	15
TABELLA RIASSUNTIVA DELLE VERIFICHE E DELLE SINGOLE DISCIPLINE	17
CRITERI DI VALUTAZIONE DELIBERATI DAL COLLEGIO DEI DOCENTI	18
GRIGLIA DI COMPORTAMENTO	19
CRITERI DI ATTRIBUZIONE DEL CREDITO	20
PERCORSI PER LE COMPETENZE TRASVERSALI E L'ORIENTAMENTO	21
PERCORSO EDUCAZIONE CIVICA INDIRIZZO SALA E VENDITA	23
ATTIVITÀ DI ORIENTAMENTO IN USCITA	25
INIZIATIVE DI SOSTEGNO ALL'ESAME DI STATO	26

PRESENTAZIONE DELLA CLASSE

L'Istituto di Istruzione Superiore "Aldo Moro", situato nel comune di Montesarchio, è un Istituto Professionale che opera in un ampio contesto territoriale; gli allievi, infatti, provengono dall'intero comprensorio della Valle Caudina e della Valle di Suessola, territori afferenti alle province di Avellino, di Benevento e di Caserta.

L'Istituto "Aldo Moro" tende a sviluppare una cultura del lavoro che si fonda sull'interazione con i sistemi produttivi territoriali, per rispondere efficacemente alla crescente esigenza, tutta del *made in Italy*, di trovare il giusto equilibrio tra tradizione ed innovazione, in un'ottica di apprendimento permanente che possa garantire il successo del progetto di vita di ogni singolo allievo.

Il gruppo classe della V sez. B Servizi Sala e Vendita è costituito da 17 alunni di cui 9 maschi e 8 femmine, tutti provenienti IV sez. A. Servizi Sala e Vendita.

Nell'arco del quinquennio gli alunni hanno dovuto adeguarsi ad una discontinuità didattica abbastanza marcata, in quanto vi è stato un ricorrente avvicendamento di docenti nelle varie discipline. Tale discontinuità, registrata anche nel corrente anno scolastico, con l'avvicendamento dei docenti di Italiano e Storia, Scienza e cultura degli alimenti, Inglese, Francese, Spagnolo, Diritto e Tecniche amministrative, Laboratorio di sala e vendita, Laboratorio di Cucina, ha richiesto agli alunni capacità di adattamento alle nuove metodologie e soprattutto l'impegno a creare un dialogo nuovo per il raggiungimento delle finalità educative e degli obiettivi prefissati di ogni singola disciplina.

Il livello di preparazione degli alunni è piuttosto eterogeneo, per cui sforzo comune di tutti i componenti del Consiglio di classe è stato quello di colmare le lacune presenti in molti e di dare loro la possibilità di acquisire conoscenze, abilità e competenze necessarie al sostenimento dell'esame conclusivo del percorso di studio. Il percorso è stato piuttosto complesso in quanto non sempre la frequenza e la partecipazione degli alunni sono state adeguate; tuttavia è sicuramente migliorata la loro preparazione complessiva ed anche il metodo di studio. Per raggiungere tale risultato il Consiglio di classe, nell'espletamento delle sue funzioni, ha cercato di coniugare gli interessi degli studenti con le finalità, le metodologie in continua evoluzione e le esigenze della didattica, facendo continui riferimenti alla realtà socio-economica per rendere più semplice l'acquisizione delle conoscenze e delle competenze. Compito precipuo di tutti i docenti è stato attuare una strategia moderna, flessibile e percorribile, che rispondesse alle istanze ministeriali, ottimizzasse il processo insegnamento/apprendimento, così da poter adattare i contenuti alle diverse esigenze, nel rispetto dei tempi e delle capacità/possibilità dei singoli discenti, rendendo partecipi gli alunni delle finalità e degli obiettivi che avrebbero dovuto raggiungere. Tutti i docenti hanno adottato metodologie personalizzate in relazione alle condizioni di difficoltà dei singoli allievi, se necessario sospendendo l'attività didattica per poter attuare momenti di recupero *in itinere* che consentissero ad ogni alunno di raggiungere un livello almeno accettabile di preparazione. Dal punto di vista squisitamente didattico anche alla luce delle attività scolastiche riprese in presenza, (la DAD è stata concessa solo nei casi consentiti dalla normativa vigente e limitatamente al periodo di quarantena/contagio dal *virus Sars-Covid 19*) gli alunni, ad eccezione di pochi, si attestano su livelli mediamente sufficienti; ad oggi qualche carenza permane per alcuni. Dal punto di vista comportamentale gli alunni hanno rispettato le regole mostrando un comportamento corretto e scolarizzato tranne alcune eccezioni

La classe si presenta molto eterogenea per interessi culturali, per vivacità, per metodo di studio, per

temperamento. Si evidenzia, inoltre, che la partecipazione alle attività didattiche, specialmente in alcune discipline, da parte di un gruppo di allievi è stata piuttosto superficiale e, in qualche caso, dispersiva per cui è stato difficile raggiungere risultati totalmente positivi.

Si è notata, inoltre, in alcuni allievi qualche difficoltà ad organizzare il proprio lavoro in tutti gli ambiti, con sbilanciamenti nella preparazione e lacune non sempre sanate. Le carenze nel metodo di lavoro si sono evidenziate chiaramente al momento di rispettare le scadenze fissate dal consiglio di classe per la presentazione dei lavori individuali e di ricerca multi-disciplinare.

Per contro, un gruppo ristretto di studenti ha dimostrato nel corso del quinquennio buone capacità di crescita culturale, tecnica ed espressiva, raggiungendo apprezzabili livelli in quasi tutti gli ambiti disciplinari, riuscendo a superare le proprie debolezze e sviluppare le proprie potenzialità con un impegno costante e partecipazione attiva e produttiva.

Nel corso dell'anno, il raggiungimento degli obiettivi prefissati dal consiglio di classe, è stato faticoso ed è avvenuto in modo diversificato, in funzione delle singole capacità e dell'impegno degli alunni.

In base all'impegno, alle capacità, alle competenze ed alle conoscenze in possesso degli alunni possiamo distinguere la classe in tre fasce di preparazione.

Alcuni allievi, in possesso di metodo di studio valido ed autonomo, interessati e costanti nell'impegno, hanno raggiunto nel complesso gli obiettivi prefissati ed una preparazione omogenea con apprezzabili capacità di formulazione dei principi teorici e di soluzione di problemi applicativi.

Un secondo gruppo, dotato di buona volontà, ha raggiunto una preparazione soprattutto nozionistica, che però non ha consentito di superare tutte le difficoltà nella esposizione. Tuttavia, gli alunni appartenenti a questo gruppo, sono in grado di formulare in modo corretto gli argomenti proposti utilizzando un linguaggio semplice.

Un ultimo gruppo, infine, nonostante il possesso di intuito e capacità si è impegnato solo sporadicamente nelle attività didattiche, non sempre ha rispettato le scadenze stabilite dai docenti, come compiti, interrogazioni ed attività varie, e pertanto ha raggiunto una preparazione non sempre sufficiente.

Nella classe è ben inserita un alunno/a disabile che segue gli obiettivi minimi declinati dal consiglio di classe.

A conclusione di questo quinquennio, nonostante le considerazioni espresse, questi alunni hanno seguito un processo di crescita, che anche se con ritmi diversi, ha puntato ad un buon inserimento degli stessi nel mondo del lavoro.

ELENCO ALUNNI

N°	Cognome	Nome	Data di nascita	Luogo di nascita
1				
2				
3				
4				
5				
6				
7				
8				
9				
10				
11				
12				
13				
14				
15				
16				
17				

La classe, complessivamente, presenta

	Ottimo	Buono	Sufficiente	Mediocre	Insufficiente
Impegno			X		
Partecipazione al lavoro in classe			X		
Autonomia nello studio e a casa			X		
Comportamento / disciplina			X		

RAPPORTI CON LE FAMIGLIE

Si sono svolti tre incontri con le famiglie, a dicembre e a febbraio a distanza su piattaforma *G-Suite* e un incontro ad aprile in presenza, per informare sulla valutazione intermedia e quadrimestrale di ciascun alunno.

La famiglia è stata tenuta aggiornata sul profitto, sulle assenze, sugli eventuali ritardi maturati dalle studentesse e dagli studenti

I contatti avuti sono:

Frequenti	
Scarsi	in occasione degli incontri programmati
Occasionali	
Solo se sollecitati	X

COMPOSIZIONE DEL CONSIGLIO DI CLASSE

AREA GENERALE			
DISCIPLINE	DOCENTE	CONTINUITA'	FUNZIONE
LINGUA E LETTERATURA ITALIANA	SCARINZI MARIALINA	NO	COMMISSARIO
LINGUA INGLESE	DI LORENZO ELENA	NO	COMMISSARIO
STORIA	SCARINZI MARIALINA	NO	COMMISSARIO
MATEMATICA	DE NAPOLI ELENA	NO	COMMISSARIO
SCIENZE MOTORIE E SPORTIVE	MEZZACAPO MARIANO	NO	DOCENTE DEL C. DI C
IRC	IADANZA GRAZIELLA	SI	DOCENTE DEL C. DI C
AREA DI INDIRIZZO			
DISCIPLINE	DOCENTE	CONTINUITA'	FUNZIONE
DIRITTO E TECNICHE AMMINISTRATIVE	SFORZA TIZIANA	NO	DOCENTE DEL C. DI C
SCIENZA E CULTURA DEGLI ALIMENTI	VARRICCHIO PAOLA	NO	COMMISSARIO
LABORATORIO SALA E VENDITA	DE DONA CARMELA	NO	COMMISSARIO
FRANCESE	D'ARGENIO VALERIA	NO	DOCENTE DEL C. DI C.
SPAGNOLO	PISANIELLO DEBORA	NO	DOCENTE DEL C. DI C.
LABORATORIO CUCINA	GENTILE ALEX	NO	COMMISSARIO
SOSTEGNO	FERRARO DANIELA	SI	COORDINATRICE DI CLASSE

ARTICOLAZIONE – QUADRO ORARIO SETTIMANALE

Discipline di studio	Anno di studio				
	1	2	3	4	5
Area comune					
Lingua e letteratura italiana	132	132	132	132	132
Geografia	33				
Lingua inglese	99	99	99	99	99
Storia	66	66	66	66	66
Matematica	132	132	99	99	99
Diritto ed economia	66	66			
Scienze integrate (Sc. della Terra e Biologia)	66	66			
Scienze motorie e sportive	66	66	66	66	66
Religione cattolica o attività alternative	33	33	33	33	33
Area d'indirizzo					
Scienze integrate (Fisica)	66				
Scienze integrate (Chimica)		66			
Scienza degli alimenti	66	66	132	99	99
di cui in compresenza				00	
Laboratorio di servizi enogastronomici - settore cucina	66*	66**		66**	66**
Laboratorio di servizi enogastronomici - settore sala e vendita	66*	66*	198**	132**	132**
Laboratorio di servizi di accoglienza turistica	66**	66**			
Diritto e tecniche amministrative della struttura ricettiva			132	165	165
Seconda lingua straniera	66	66	99	99	99
TOTALE ORE	1089	1056	1056	1056	1056

FINALITÀ DELL'INDIRIZZO E PERCORSO SCOLASTICO



Profilo professionale

Il Diplomato di istruzione professionale nell'indirizzo “ **Servizi per l'enogastronomia e l'ospitalità alberghiera**” ha specifiche competenze tecniche, economiche e normative nelle filiere dell'enogastronomia e dell'ospitalità alberghiera, nei cui ambiti interviene in tutto il ciclo di organizzazione e gestione dei servizi.

Nell'articolazione “**Servizi di sala e di vendita**” gli studenti acquisiscono competenze che li mettono in grado di svolgere attività operative e gestionali in relazione all'amministrazione, produzione, organizzazione, erogazione e vendita di prodotti e servizi enogastronomici; di interpretare lo sviluppo delle filiere enogastronomiche per adeguare la produzione e la vendita in relazione alla richiesta dei mercati e della clientela; di valorizzare i prodotti tipici locali, interagendo con il cliente per trasformare il momento della ristorazione e della degustazione in un evento culturale.

Competenze specifiche:

1. Controllare e utilizzare gli alimenti e le bevande sotto il profilo organolettico, merceologico, chimico-fisico, nutrizionale e gastronomico.
2. Predisporre menu coerenti con il contesto e le esigenze della clientela, anche in relazione a Specifiche necessità dietologiche.
3. Adeguare e organizzare la produzione e la vendita in relazione alla domanda dei mercati, valorizzando i prodotti tipici.
4. Agire nel sistema di qualità relativo alla filiera produttiva di interesse.
5. Utilizzare tecniche di lavorazione e strumenti gestionali nella produzione di servizi e prodotti enogastronomici, ristorativi e di accoglienza turistico-alberghiera.
6. Integrare le competenze professionali orientate al cliente con quelle linguistiche, utilizzando le tecniche di comunicazione e relazione per ottimizzare la qualità del servizio e il coordinamento con i colleghi.
7. Valorizzare e promuovere le tradizioni locali, nazionali e internazionali individuando le nuove tendenze di filiera.
8. Applicare le normative vigenti, nazionali e internazionali, in fatto di sicurezza, trasparenza e tracciabilità dei prodotti.
9. Attuare strategie di pianificazione, compensazione, monitoraggio per ottimizzare la produzione di beni e servizi in relazione al contesto.

OBIETTIVI DEL CURRICOLO

Il Consiglio di classe, sulla scorta di quanto deliberato dal Collegio dei docenti, ha definito il percorso formativo partendo dagli obiettivi trasversali, nell'ottica di sviluppare quelle competenze.

Obiettivi trasversali

Sfera socio – affettiva

- Favorire la crescita della persona in senso civico e morale oltre che culturale
- Favorire la conoscenza e l'integrazione di culture diverse
- Creare condizioni favorevoli perché emergano personalità individuali valorizzando doti ed interessi;
- Saper essere corretti nei rapporti interpersonali e nel proprio ruolo di studente
- Saper essere aperti al confronto
- Saper rispettare le regole in tutte le situazioni
- Saper programmare le proprie attività
- Partecipare, in modo critico e propositivo alle attività proposte
- Saper lavorare in gruppo condividendo le esperienze
- Acquisire abilità tecnico operative professionalizzanti
- Gestire comunicazioni funzionali all'interno ed all'esterno della struttura di appartenenza

Sfera dell'apprendimento

In termini di conoscenza

- Conoscere i contenuti portanti di ogni singola disciplina ed i relativi linguaggi formali
- Acquisire una cultura generale aperta e flessibile e quindi saper interpretare in modo sistemico ed interdisciplinare i problemi della società post - industriale
- Acquisire un sapere professionale polifunzionale ed interfunzionale

In termini di competenze

- Usare in modo corretto la lingua italiana ed i linguaggi specifici
- Effettuare autonomamente interconnessioni tra le tematiche oggetto di studio
- Leggere interpretare e redigere documenti
- Risolvere i problemi valutando realisticamente le soluzioni
- Riconoscere analogie e differenze in situazioni diverse
- Applicare le conoscenze a risolvere i problemi
- Lavorare in gruppo su progetti

In termini di capacità

- Saper analizzare situazioni, fatti e problemi
- Saper ricercare ed elaborare informazioni
- Saper sintetizzare e comunicare in modo corretto ed efficace
- Sapersi orientare in diversi ambiti operativi
- Saper partecipare in modo responsabile al lavoro organizzato
- Saper effettuare percorsi autonomi di approfondimento
- Saper comunicare efficacemente utilizzando la microlingua specifica di ciascuna disciplina

CONTENUTI, METODI, MEZZI, SPAZI E TEMPI DEL PERCORSO FORMATIVO

Il Consiglio di Classe, nel determinare i contenuti specifici di ogni disciplina, ha stabilito elementi di riferimento condivisi e partecipati che rimandano a:

1. Criteri di Selezione

- a. Centralità dei contenuti fondamentali delle singole discipline
- b. Riferimento continuo e costante al mondo contemporaneo e alle sue specificità
- c. Valorizzazione della formazione professionale

2. Strutturazione

- a. Impostazione modulare organizzata in blocchi tematici e per unità didattiche
- b. Rimodulazione e “curvatura” nel corso dell’anno scolastico sulla base dei bisogni e delle esigenze rilevate

3. Organizzazione

- a. Organizzazione autonoma dei contenuti disciplinari, affiancata da un’azione di raccordo tra le diverse aree omogenee e di indirizzo, al fine di creare i presupposti per successivi moduli pluri o interdisciplinari

COMPETENZE DISCIPLINARI SPECIFICHE

Il Consiglio di Classe, consapevole che gli assi culturali caratterizzanti l’obbligo di istruzione vengono rafforzati e sviluppati dall’integrazione tra i saperi linguistici e storico-sociali e i saperi tecnico-professionali, dall’adozione di metodologie condivise, dalla valorizzazione dei diversi stili di apprendimento, nonché dallo sviluppo delle competenze chiave di cittadinanza, individua per assi culturali le competenze disciplinari specifiche.

ASSE LINGUISTICO – LETTERARIO – ESPRESSIVO

Italiano

- individuare e utilizzare gli strumenti di comunicazione e di *team working* più appropriati per intervenire nei contesti organizzativi e professionali di riferimento;
- utilizzare e produrre strumenti di comunicazione visiva e multimediale anche con riferimento alle strategie espressive e agli strumenti tecnici della comunicazione in rete;
- redigere relazioni tecniche e documentare le attività individuali e di gruppo relative a situazioni professionali.

Inglese

- Padroneggiare la lingua inglese per scopi comunicativi e utilizzare i linguaggi settoriali relativi ai percorsi di studio, per interagire in diversi ambiti e contesti professionali.
- Individuare e utilizzare gli strumenti di comunicazione e di *team working* più appropriati per intervenire nei contesti organizzativi e professionali di riferimento
- Integrare le competenze professionali orientate al cliente con quelle linguistiche, utilizzando le tecniche di comunicazione e relazione per ottimizzare la qualità del servizio e il coordinamento

con i colleghi

- Valorizzare e promuovere le tradizioni locali, nazionali individuando le nuove tendenze di filiera

Spagnolo

- padroneggiare la lingua spagnola per scopi comunicativi e utilizzare gradualmente i linguaggi settoriali relativi ai percorsi di studio, per interagire in diversi ambiti e contesti professionali, al livello B2 quadro comune europeo di riferimento per le lingue (QCER);
- integrare le competenze professionali orientate al cliente con quelle linguistiche, utilizzando le tecniche di comunicazione e relazione per ottimizzare la qualità del servizio e il coordinamento con i colleghi;
- valorizzare e promuovere le tradizioni locali, nazionali individuando le nuove tendenze di filiera;
- individuare e utilizzare gli strumenti di comunicazione e di team working più appropriati per intervenire nei contesti organizzativi e professionali di riferimento.

Francese

- padroneggiare la lingua francese per scopi comunicativi e utilizzare gradualmente i linguaggi settoriali relativi ai percorsi di studio, per interagire in diversi ambiti e contesti professionali, al livello B2 quadro comune europeo di riferimento per le lingue (QCER);
- integrare le competenze professionali orientate al cliente con quelle linguistiche, utilizzando le tecniche di comunicazione e relazione per ottimizzare la qualità del servizio e il coordinamento con i colleghi;
- valorizzare e promuovere le tradizioni locali, nazionali individuando le nuove tendenze di filiera;
- individuare e utilizzare gli strumenti di comunicazione e di team working più appropriati per intervenire nei contesti organizzativi e professionali di riferimento.

Scienze motorie e sportive

- Affinare le capacità tecniche motorie;
- Approfondire le tecniche specifiche dell'atletica leggera e tattiche di alcuni sport di squadra;
- Rafforzare l'acquisizione di una corretta cultura sportiva.

AREA SCIENTIFICA

Matematica

- Utilizzare il linguaggio e i metodi propri della matematica per organizzare e valutare adeguatamente informazioni qualitative e quantitative
- Utilizzare le strategie del pensiero razionale negli aspetti dialettici e algoritmici per affrontare situazioni problematiche, elaborando opportune soluzioni
- Utilizzare i concetti e i modelli delle scienze sperimentali per investigare fenomeni sociali e naturali e per interpretare dati;
- Utilizzare le reti e gli strumenti informatici nelle attività studio, ricerca e approfondimento disciplinare.

AREA SCIENTIFICO-TECNOLOGICO

Scienza e Cultura dell'Alimentazione

- applicare le normative vigenti, nazionali e internazionali, in fatto di sicurezza, trasparenza e tracciabilità dei prodotti;

- controllare e utilizzare gli alimenti e le bevande sotto il profilo organolettico, merceologico, chimico-fisico, nutrizionale e gastronomico;
- predisporre menu coerenti con il contesto e le esigenze della clientela, anche in relazione a specifiche necessità dietologiche;
- riconoscere gli aspetti geografici, ecologici, territoriali dell'ambiente naturale ed antropico, le connessioni con le strutture demografiche, economiche, sociali, culturali e le trasformazioni intervenute nel corso del tempo;
- correlare la conoscenza storica generale agli sviluppi delle scienze, delle tecnologie e delle tecniche negli specifici campi professionali di riferimento.

Laboratorio dei Servizi Enog.- Settore Cucina

- utilizzare tecniche di lavorazione e strumenti gestionali nella produzione di servizi e prodotti enogastronomici, ristorativi e di accoglienza turistico-alberghiera;
- valorizzare e promuovere le tradizioni locali, nazionali e internazionali individuando le nuove tendenze di filiera;
- applicare le normative vigenti, nazionali e internazionali, in fatto di sicurezza, trasparenza e tracciabilità dei prodotti;
- controllare e utilizzare gli alimenti e le bevande sotto il profilo organolettico, merceologico, chimico-fisico, nutrizionale e gastronomico;
- predisporre menu coerenti con il contesto e le esigenze della clientela, anche in relazione a specifiche necessità dietologiche;
- adeguare e organizzare la produzione e la vendita in relazione alla domanda dei mercati, valorizzando i prodotti tipici;
- Integrare le competenze professionali orientate al cliente con quelle linguistiche, utilizzando le tecniche di comunicazione e relazione per ottimizzare la qualità del servizio e il coordinamento con i colleghi.

Laboratorio dei Servizi Enog. - Settore Sala e Vendita

- integrare le competenze professionali orientate al cliente con quelle linguistiche, utilizzando le tecniche di comunicazione e relazione per ottimizzare la qualità del servizio e il coordinamento con i colleghi;
- valorizzare e promuovere le tradizioni locali, nazionali e internazionali individuando le nuove tendenze di filiera;
- controllare e utilizzare gli alimenti e le bevande sotto il profilo organolettico, merceologico, chimico-fisico, nutrizionale e gastronomico;
- predisporre menu coerenti con il contesto e le esigenze della clientela, anche in relazione a specifiche necessità dietologiche;
- adeguare e organizzare la produzione e la vendita in relazione alla domanda dei mercati, valorizzando i prodotti tipici;

AREA STORICO-SOCIALE

Storia

- correlare la conoscenza storica generale agli sviluppi delle scienze, delle tecnologie e delle tecniche negli specifici campi professionali di riferimento;
- riconoscere gli aspetti geografici, ecologici, territoriali dell'ambiente naturale ed antropico, le connessioni con le strutture demografiche, economiche, sociali, e le trasformazioni intervenute

nel corso del tempo.

IRC

- Apprezzare i grandi costruttori e testimoni di libertà e di coraggio;
- Riconoscere i diversi atteggiamenti e le caratteristiche di una fede matura;
- Porsi interrogativi riguardo il senso della vita e della morte, del bene e del male;
- Confrontare le diverse religioni. Riconoscere le linee fondamentali e percorso sviluppato dalla Chiesa nell'impegno per la pace, la giustizia, l'ecumenismo e il dialogo.

Diritto e tecniche amministrative della struttura ricettiva

- utilizzare tecniche di lavorazione e strumenti gestionali nella produzione di servizi e prodotti enogastronomici, ristorativi e di accoglienza turistico-alberghiera;
- integrare le competenze professionali orientate al cliente con quelle linguistiche, utilizzando le tecniche di comunicazione e relazione per ottimizzare la qualità del servizio e il coordinamento con i colleghi;
- applicare le normative vigenti, nazionali e internazionali, in fatto di sicurezza, trasparenza e tracciabilità dei prodotti;
- adeguare e organizzare la produzione e la vendita in relazione alla domanda dei mercati,
- valorizzando i prodotti tipici;
- utilizzare le reti e gli strumenti informatici nelle attività di studio, ricerca e approfondimento
- disciplinare;
- redigere relazioni tecniche e documentare le attività individuali e di gruppo relative a situazioni professionali.

METODI E MODALITÀ DI LAVORO DEL CONSIGLIO DI CLASSE

Discipline	Lezione frontale	Lezione interattiva	Metodo induttivo	Lavoro di gruppo	Discussione guidata	Ricerca	Problem solving
IRC	X	X	X	X	X	X	
Italiano	X	X	X	X	X	X	X
Storia	X	X	X	X	X		
Scienza e cultura dell'alimentazione	X	X	X	X	X	X	X
Lingua straniera (Spagnolo)	X	X	X	X	X		
Lingua straniera (Francese)	X	X	X	X	X		
Matematica	X	X		X	X	X	X
Scienze motorie	X			X			X
Lingua straniera (Inglese)	X	X	X	X	X		
Diritto e tecniche amministrative delle strutture ricettive	X	x	X	X	X	X	x
Laboratorio dei Servizi enogastronomici di Sala e vendita	X		X	X	X	X	
Laboratorio dei Servizi enogastronomici di Cucina	X		X	X	X	X	X

Strumenti

Costituiscono l'insieme delle attrezzature tecnologiche ed informatiche di cui la scuola dispone e attraverso le quali saranno veicolati i contenuti e le informazioni. Il Consiglio di classe ha ritenuto di utilizzare i seguenti mezzi e/o strumenti

- Libri di testo e riviste specializzate
- Laboratori di informatica e multimediali
- LIM, sussidi audiovisivi, proiettore
- Visite guidate e viaggi di istruzione
- Partecipazione a progetti, conferenze e concorsi

Tempi

Le scelte operate circa la distribuzione delle ore, ai fini di un migliore rendimento didattico e i tempi destinati all'attività didattica sono esplicitati nei piani di lavoro dei singoli docenti.

Spazi

Costituiscono i luoghi in cui si è svolta l'attività didattica. Essi riguardano l'aula della classe, i laboratori di indirizzo e di informatica, la biblioteca dell'Istituto e le classi virtuali

tramite la piattaforma *G- Suite for Education*

ATTIVITÀ LABORATORIALI

La classe nel Triennio ha seguito una programmazione finalizzata, per l'aspetto pratico, all'inserimento degli alunni nel mondo del lavoro.

Per questo motivo fino al mese di febbraio 2020 le attività pratiche si sono svolte nei laboratori dell'Istituto Aldo Moro in cui ognuno ha avuto modo di mettere in pratica le conoscenze acquisite in tutto il percorso scolastico soprattutto per quanto concerne la preparazione di cocktail e caffetteria, lo studio degli alimenti, bevande alcoliche, analcoliche e nervine e la manualità dei prodotti. Durante il corrente anno scolastico le esercitazioni si sono svolte nel primo periodo secondo un'organizzazione che ha tenuto conto degli spazi a disposizione e del rispetto della normativa in vigore per il contenimento del *virus Sars Covid 19*.

In definitiva, le esercitazioni pratiche nonché le lezioni teoriche si sono svolte nell'ottica di evidenziare le attitudini professionali di alcuni allievi, facendo maturare negli stessi un senso di dovere e maggiore interesse per la materia. Per tale motivo i risultati ottenuti sono da considerarsi soddisfacenti.

VALUTAZIONE DEGLI APPRENDIMENTI E STRUMENTI DI VERIFICA

I docenti hanno organizzato le attività fissando gli obiettivi di apprendimento da conseguire e da consolidare nonché le distinte strategie per il raggiungimento dei relativi livelli di apprendimento.

Il Consiglio di Classe nel corso dell'anno ha posto in essere le seguenti azioni:

- Rilevazione dei livelli di partenza e bisogni per impostare un'efficace azione didattica
- Elaborazione della programmazione disciplinare
- Organizzazione di interventi individualizzati (recupero o rinforzo)
- Rilevazione del grado di avanzamento degli apprendimenti nelle singole discipline e del grado di raggiungimento degli obiettivi specifici
- Rilevazione del grado di raggiungimento degli obiettivi trasversali
- Analisi collettiva dei risultati raggiunti ed eventuali ri-orientamenti del processo formativo

Iniziative di consolidamento

Nel corso dell'anno Scolastico sono state attuati percorsi di consolidamento delle conoscenze, competenze ed abilità ai fini del superamento degli esami di Stato per rafforzare le capacità di analisi e di sintesi.

Iniziative di potenziamento

Durante le varie attività didattiche ogni docente nella rispettiva disciplina di insegnamento ha inteso attuare iniziative di potenziamento quali lavori di gruppo, applicazioni in laboratorio, lezioni preparate e relazionate dagli alunni.

Misurazione delle verifiche

Sono state utilizzate tutte le forme delle verifiche: da quella iniziale, per la messa a punto della programmazione, quella formativa e quella sommativa.

In particolare, l'estrema varietà delle tipologie di verifica, all'interno della valutazione formativa, messa disposizione dei docenti testimonia la ricchezza dei possibili approcci

vincolati al livello di sviluppo evolutivo degli allievi:

- l'osservazione occasionale o sistemica
- le prove semi-strutturate, considerate quelle più duttili ed esaustive (vanno dalle prove strutturate ai saggi brevi, dalle relazioni di laboratorio ai rapporti di ricerca, dalla riflessione parlata al colloquio orale...)
- le prove oggettive (test standardizzati elaborati da organizzazioni specializzate - prove strutturate in items con vero-falso, a completamento, ad abbinamento, a scelta),
- le esercitazioni scritte, individuali o di gruppo/i
- interrogazioni, conversazioni (libere, guidate, cliniche)

La **valutazione sommativa** infine è quella che **svolge il compito di esprimere un giudizio complessivo sugli esiti dei processi di apprendimento nella fase intermedia e finale dell'anno** scolastico o al termine di un ciclo di studi. Il giudizio, nel quale confluiscono gli esiti delle prove finali, appositamente svolte, e i risultati delle verifiche intermedie, può scaturire dall'utilizzazione di un criterio misto, che tiene conto sia del risultato singolo messo a confronto con la media dei risultati di fatto sia quello che prende in considerazione la situazione iniziale dell'alunno e i risultati ottenuti nell'arco dell'intero anno scolastico.

Le verifiche hanno consentito l'andamento delle ipotesi progettuali e gli interventi di riequilibrio, in vista del conseguimento degli obiettivi prefissati.

Per l'allievo/a disabile il docente di sostegno, anche grazie al costante contatto con le famiglie e calendarizzazioni di compiti e attività, ha favorito il processo educativo dell'allievo/a appurando le modalità più consone per la realizzazione degli interventi didattici e educativi

TABELLA RIASSUNTIVA DELLE VERIFICHE E DELLE SINGOLE DISCIPLINE

Discipline	Colloquio			Prove strutturate						Prove semi strutturate			Prove non strutturate		
	Interventi brevi	Verifiche orali	Discussione guidata	Test V/F	Test risposta aperta	Test risposta multipla	Esercizi	Problemi	Prove scritto grafiche	Analisi e commento testo	Saggio breve	Articolo di giornale	Produzioni scritte	Riassunto	Lettera
IRC	X		X												
Italiano	X	X	X	X	X	X			X					X	
Storia	X	X	X	X	X	X									
Sc. e cult. Alim.	X	X	X		X										
Spagnolo	X	X	X	X	X	X									
Francese	X	X	X	X	X	X									
Matematica	X	X					X								
Scienze motorie.			X				X	X							
Inglese	X	X	X	X	X	X									
Dir. e tec. Amm.ve		X	X	X	X	X	X								
Laboratorio dei Servizi enogastronomici - sala e vendita	X	X	X				X								
Laboratorio dei servizi enogastronomici-cucina	X	X	X	X											

CRITERI DI VALUTAZIONE DELIBERATI DAL COLLEGIO DEI DOCENTI

GRIGLIA delle VALUTAZIONI

VOTO	Conoscenze	Competenze		Abilità
10	Complete, approfondite, ampliate e personalizzate.	Esegue compiti complessi; sa applicare con precisione contenuti e procedure in qualsiasi nuovo contesto.	Espone in modo fluido, con utilizzo di un lessico ricco, appropriato e specifico.	Sa cogliere e stabilire relazioni anche riguardo a conoscenze nuove o particolarmente complesse, esprimendo valutazioni critiche, originali e personali.
9	Complete, approfondite e ampliate	Esegue compiti complessi; sa applicare contenuti e procedure anche in contesti non usuali.	Espone in modo corretto e articolato, con utilizzo di un lessico ricco e appropriato.	Sa cogliere e stabilire relazioni nelle varie problematiche; effettua analisi e sintesi complete, coerenti e approfondite.
8	Complete e approfondite	Esegue compiti di una certa complessità, applicando con coerenza le giuste procedure.	Espone in modo corretto e articolato con proprietà di linguaggio.	Sa cogliere e stabilire relazioni nelle problematiche note; effettua analisi e sintesi complete e coerenti
7	Complete	Esegue compiti applicando adeguatamente le conoscenze acquisite negli usuali contesti.	Espone in modo corretto e lineare, con linguaggio a volte generico.	Sa cogliere e stabilire relazioni nelle problematiche note; effettua analisi e sintesi con coerenza
6	Esaurienti	Esegue semplici compiti, applicando conoscenze acquisite negli usuali contesti.	Espone in modo semplice ma corretto	Sa cogliere e stabilire relazioni riguardo in problematiche semplici ed effettua analisi e sintesi con una certa coerenza.
5	Superficiali	Applica le conoscenze acquisite solo se guidato e con qualche errore.	Espone in modo impreciso, con linguaggio a volte non efficace.	Sa effettuare analisi e sintesi parziali; tuttavia opportunamente guidato/a, riesce ad organizzare le conoscenze
4	Frammentarie	Esegue solo compiti piuttosto semplici e commette errori nell'applicazione delle procedure anche se guidato.	Espone in maniera impropria, con linguaggio povero e spesso non efficace.	Sa effettuare analisi solo parziali; ha difficoltà di sintesi e, solo se opportunamente guidato/a riesce a organizzare qualche conoscenza.
1-3	Pochissime o nessuna	Non riesce ad applicare neanche le poche conoscenze di cui è in possesso.	Espone in maniera gravemente scorretta con linguaggio molto povero ed in modo inefficace.	Manca di capacità di analisi e sintesi e non riesce ad organizzare le poche conoscenze, neanche se opportunamente guidato/a.

GRIGLIA DI COMPORTAMENTO

VOTO	DESCRITTORI
10	<p>Sempre corretto ed educato, rispettoso dei compagni dei docenti, del personale della scuola e delle regole del vivere civile, collaborativo. Rispetta responsabilmente il materiale scolastico messo a disposizione e le strutture della scuola</p> <p>Segue con attenzione il dialogo educativo; si propone con interventi pertinenti; si impegna costantemente e costruttivamente favorendo il lavoro in classe.</p> <p>Frequenta in modo assiduo ed è sempre puntuale alle lezioni. Non si sottrae mai alle verifiche, si impegna con costanza, regolare e seria partecipazione, nessun ritardo (tranne documentati).</p> <p>Rispetta costantemente le norme del Regolamento d'Istituto, attivandosi anche presso i compagni perché le seguano e assume in modo autonomo e propositivo la responsabilità dei propri doveri di alunno nei diversi contesti educativi.</p>
9	<p>Corretto ed educato, rispettoso dei compagni, dei docenti, del personale scolastico e delle regole del vivere civile; è spesso collaborativo. Rispetta il materiale scolastico messo a disposizione e le strutture della scuola.</p> <p>Segue con attenzione le tematiche proposte, proponendosi; si impegna con costanza; regolare partecipazione nella maggior parte delle discipline e nei confronti di altri interventi educativi.</p> <p>Frequenta con regolarità ed è sempre puntuale alle lezioni; non si sottrae alle verifiche; giustificazioni portate il giorno del rientro dall'assenza e autorizzazioni in data stabilita.</p> <p>Rispetta le norme del Regolamento d'Istituto e assume la responsabilità dei propri doveri di alunno nei diversi contesti educativi.</p>
8	<p>Corretto ed educato, rispetta i compagni, i docenti, il personale scolastico e le norme del vivere civile.</p> <p>Segue con attenzione le tematiche proposte, anche se a volte in modo settoriale; discreta partecipazione nella maggior parte delle discipline e nei confronti di altri interventi educativi.</p> <p>Frequenta con regolarità e rispetta quasi sempre gli orari; frequenza abbastanza regolare.</p> <p>Rispetta sostanzialmente le norme del Regolamento d'Istituto.</p>
7	<p>Sostanzialmente corretto, anche se a volte deve essere richiamato all'ordine; collabora solo se sollecitato. Non sempre utilizza correttamente le strutture scolastiche ma comunque non dimentica il rispetto dei ruoli.</p> <p>Segue con attenzione ma in modo settoriale le tematiche proposte; l'impegno è a volte discontinuo; il coinvolgimento è alterno; discreta partecipazione al dialogo educativo.</p> <p>Frequenta in modo alquanto regolare e quasi sempre rispetta gli orari.</p> <p>Osserva per lo più, le norme del Regolamento d'Istituto e assume solo in parte la responsabilità dei propri doveri di alunno nei diversi contesti educativi.</p>
6	<p>Rileva scarsa attenzione e partecipazione all'attività scolastica, mantenendosi ai margini di essa.</p> <p>Partecipazione alterna per la maggior parte delle discipline e verso altri interventi.</p> <p>E' poco attento alle strutture scolastiche e dimentica spesso il rispetto dei ruoli.</p> <p>Frequenta in modo non sempre regolare e, spesso non è puntuale nel rispettare gli orari; limitate astensioni collettive ed immotivate dalle lezioni.</p> <p>Frequenti inadempienze formalizzate nel rispetto del regolamento dell'Istituto, soprattutto per quanto riguarda alcune norme (es. uso del cellulare) e, in genere, non assume le responsabilità dei propri doveri di alunno nei diversi contesti educativi</p>
5	<p>Mantiene un comportamento non adeguato all'ambiente scolastico; non conosce o non rispetta le regole della normale convivenza civile; non controlla le proprie reazioni e non tiene conto dei suggerimenti e delle richieste; disturba in modo significativo lo svolgimento dell'attività scolastica; rapporti non corretti e manifestazioni gravi e frequenti di disturbo dell'attività didattica (richiami verbali, note e rapporti sul registro) non solo all'interno della scuola ma anche con l'invio di messaggi su rete, offensivi e lesivi della dignità dei compagni, dell'istituzione scolastica e dei propri rappresentanti. Utilizza in modo irresponsabile il materiale didattico e non rispetta i ruoli.</p> <p>Mostra un palese disinteresse per l'attività didattica in genere e scarsa considerazione per il lavoro svolto in classe.</p> <p>Frequenta in modo discontinuo ed è raramente puntuale; numerose astensioni collettive ed immotivate dalle lezioni. Non rispetta le norme del Regolamento d'Istituto e non si assume le proprie responsabilità.</p>

CRITERI DI ATTRIBUZIONE DEL CREDITO

ELEMENTI DI VALUTAZIONE	PUNTEGGIO
1 - Assiduità nella frequenza scolastica a) Punti 0.50 (da 1 a 5 gg di assenza) b) Punti 0.30 (da 6 a 25 gg di assenza) c) Punti 0.10 (da 26 a 35 gg di assenza)	0,50 0,30 0,10
2 - Voto comportamento a) Punti 0.50 (voto 10) b) Punti 0.30 (voto 9) c) Punti 0.10 (voto 8)	0,50 0,30 0,10
3 - Partecipazione costruttiva all'insegnamento della religione cattolica o alle attività formative alternative	0,30
4 – Partecipazione attività stage o tirocinio con valutazione positiva del tutor	0,50
5 - Partecipazione certificata ad attività curriculari o extracurriculari (in linea con il PTOF) di almeno 20 ore	0,50
6 - Partecipazione volontaria e certificata a manifestazioni promosse da Enti esterni in orario extrascolastico connesse con lo svolgimento di tematiche curriculari (minimo 20 ore)	0,50
7 - Partecipazione a manifestazioni ed eventi nel quadro delle attività di ampliamento formativo	0,20 per evento
8 - Partecipazione ad attività di orientamento in uscita	0,20 per evento
9 – Partecipazione certificata a Progetti Fondi Europei	0,50
10 - Partecipazione concorsi e/o gare professionali	0,50
11 - Conseguimento di certificazioni:	
a) Linguistiche	0,50
b) Informatiche	0,50
12 - Crediti formativi (ex art. 1 DL n. 49/2000) extra-scolastici certificati:	
a) stage formativi non organizzati o promossi dalla scuola (per un periodo superiore ad un mese) con valutazione positiva del tutor	0,50
b) corsi riconosciuti a carattere culturale, artistico e ricreativo	0,50
c) attività lavorative coerenti con l'indirizzo di studi	0,50
d) certificazioni linguistiche e informatiche	0,50
e) attività di volontariato	0,50
f) attività sportive	0,50

PERCORSI PER LE COMPETENZE TRASVERALI E PER L'ORIENTAMENTO

La classe ha partecipato nel corso del triennio ai Percorsi per le competenze trasversali e l'orientamento che hanno consentito non solo di superare l'idea di disgiunzione tra momento formativo ed operativo, ma ha permesso di raggiungere l'obiettivo più incisivo di accrescere la motivazione allo studio e di guidare gli studenti nella scoperta delle vocazioni personali, degli interessi e degli stili di apprendimento individuali, arricchendo la formazione scolastica con l'acquisizione di competenze maturate "sul campo". Tale condizione ha garantito un *vantaggio competitivo* rispetto a quanti circoscrivono la propria formazione al solo contesto teorico, offrendo nuovi stimoli all'apprendimento e valore aggiunto alla formazione della persona.



I Percorsi per le competenze trasversali e l'orientamento hanno consentito di ampliare il processo e i luoghi dell'apprendimento coinvolgendo in tale processo oltre agli studenti ed ai docenti anche le strutture aziendali che hanno ospitato gli alunni nei vari incontri o eventi. In tal senso l'esperienza è divenuta un sostegno all'orientamento, alle scelte future e alla motivazione allo studio, elementi fondamentali del successo scolastico.

Gli **obiettivi** che i Percorsi per le competenze trasversale e l'orientamento hanno consentito di raggiungere sono:

- arricchire la formazione acquisita nei percorsi scolastici con competenze spendibili nel mondo del lavoro;
- favorire l'orientamento dei giovani per valorizzare le vocazioni personali, gli interessi e gli stili di apprendimento;
- creare un'occasione di confronto tra le nozioni apprese con lo studio delle discipline scolastiche e l'esperienza lavorativa;
- sviluppare la capacità di trasformare in teoria quanto appreso nell'esperienza lavorativa;
- realizzare un organico collegamento tra scuola e mondo del lavoro;
- sviluppare e favorire la socializzazione in un ambiente nuovo;
- promuovere il senso di responsabilità rafforzare il rispetto delle regole;
- sviluppare le principali caratteristiche e le dinamiche che sono alla base del lavoro
- in azienda (fare squadra, relazioni interpersonali, rapporti gerarchici, fattori che determinano il successo);
- rendere gli studenti consapevoli che la propria realizzazione nel mondo del lavoro è legata anche alle conoscenze, alle competenze e alle capacità acquisite durante il percorso scolastico.

**PERCORSO DELLE COMPETENZE TRASVERSALI E DELL'ORIENTAMENTO (PCTO)
INDIRIZZO SALA E VENDITA SEZ. B**

PERCORSO	COMPETENZE	FINALITA'	STAGE
<p>Il Tecnico dei servizi di sala e bar interviene con autonomia, nel quadro di azione stabilito e delle specifiche assegnate, contribuendo al presidio del processo della ristorazione attraverso la partecipazione all'individuazione delle risorse materiali e tecnologiche, la predisposizione delle condizioni e l'organizzazione operativa, l'implementazione di procedure di miglioramento continuo, il monitoraggio e la valutazione del risultato, con assunzione di responsabilità relative alla sorveglianza di attività esecutive svolte da altri. La formazione tecnica nell'utilizzo di metodologie, strumenti e informazioni specializzate gli consente di svolgere attività relative al servizio di sala e bar, con competenze funzionali alla programmazione e organizzazione dell'attività di sala e di bar, alla cura ed erogazione di un servizio avanzato.</p>	<p>➤ Competenze Tecniche Professionali</p> <ul style="list-style-type: none"> • Conoscere il lessico specifico per potersi esprimere con buona comprensibilità su argomenti di carattere professionale • Conoscere le procedure • Conoscere le modalità di esecuzione del lavoro del reparto • Approfondire la conoscenza delle lingue straniere • Conoscere gli elementi essenziali sull'igiene e sulle sicurezza nell'ambiente di lavoro. <p>➤ Competenze Procedurali</p> <ul style="list-style-type: none"> • Essere in grado di realizzare in autonomia l'allestimento della sala e del bar • Essere in grado di usare le attrezzature specifiche del settore • Essere in grado di espletare le mansioni relative ai servizi di sala bar • Essere in grado di valorizzare la propria offerta di servizio, di prodotti e di bevande • Essere in grado di suggerire semplici abbinamenti enogastronomici • Essere in grado di svolgere in sala e in prossimità del cliente attività di finitura di pietanze • Essere in grado di svolgere le proprie funzioni specifiche all'interno della brigata di sala 	<ul style="list-style-type: none"> • Favorire e rafforzare la motivazione allo studio • Integrare e consolidare le competenze acquisite nelle altre discipline curriculari • Avvicinare il mondo della scuola e dell'impresa concepiti come attori di un unico processo che favorisca la crescita e lo sviluppo della personalità e del competenze e professionale dei giovani • Socializzare e sviluppare caratteristiche dinamiche alla base del lavoro in azienda (lavoro di squadra, relazioni interpersonali, rispetto di ruoli e gerarchia, strategie aziendali e valori distintivi, ecc.) • Rendere consapevoli i giovani del profondo legame tra la propria realizzazione futura come persone e come professionisti e le competenze acquisite durante la propria vita scolastica • Arricchire la formazione con l'acquisizione di competenze spendibili nel mondo del lavoro • Migliorare la comunicazione a tutti i suoi livelli e abituare i giovani all'ascolto attivo • Sollecitare capacità critiche e di problem solving • Acquisire la capacità di essere flessibili nel comportamento e nella gestione delle relazioni • Favorire lo sviluppo ed il potenziamento di autoanalisi ed analisi rispetto all'ambiente in cui si opera • Favorire lo sviluppo delle capacità di gestire l'ascolto attivo, di utilizzare diversi canali, livelli e stili di comunicazione • Usare in modo appropriato le forme linguistiche rispondenti alle necessità del contesto comunicativo (relazione di ruolo, luogo, tempo e registro) 	<p>CORSO SULLA SICUREZZA</p> <p>LABORATORIO INTERNO</p> <p>OSSERVAZIONI</p> <p>PERCORSO "LA DORMIENTE"</p> <p>PERCORSO UNIFORTUNATO "Turismo, innovazione e territorio"</p> <p>ORIENTAMENTO</p>

PERCORSO EDUCAZIONE CIVICA INDIRIZZO SALA E VENDITA

a.s. 2020/2021

PERCORSO	COMPETENZE	FINALITA'	DISCIPLINE COINVOLTE	ORE
L'uso e l'abuso di alcool	Promuovere il benessere di tutti a tutte le età. Acquisire la consapevolezza di poter contribuire con il proprio stile di vita allo sviluppo sostenibile	Condurre uno stile di vita sano Promuovere i diversi aspetti collegati alla sostenibilità ed elaborare iniziative coerenti con l'Agenda 2030. Creare cittadini responsabili e consapevoli delle proprie azioni e scelte, comprensive delle ripercussioni sulla vita altrui.	Sala e vendita	4
Educazione alla legalità. Legalità e memoria: la Shoah. Le organizzazioni mafiose. Testimoni di legalità: storie di uomini, eroi del loro tempo	Conoscere, condividere e rispettare i principi della convivenza civile per poter vivere in una comunità rispettosa delle regole e delle norme. Saper riconoscere le conseguenze derivanti, nell'ambito sociale, dall'inosservanza delle norme e dai principi attinenti la legalità.	Creare cittadini responsabili e consapevoli delle proprie azioni e scelte, comprensive delle ripercussioni sulla vita altrui. Raggiungere la consapevolezza dei diritti e delle regole	Italiano e storia	10
Sicurezza e qualità alimentare •Sostenibilità ambientale •Food security e food safety •Produzioni di qualità e marchi di tutela •Prodotti biologici e a km 0	Promuovere modelli sostenibili di produzione e di consumo. Promuovere il benessere di tutti a tutte le età.	Acquisire la consapevolezza di poter contribuire con il proprio stile di vita allo sviluppo sostenibile. Promuovere i diversi aspetti collegati alla sostenibilità ed elaborare iniziative coerenti con l'Agenda 2030	Scienze e cultura dell'alimentazione	8
Il lavoro come valore costituzionale: art. 1 cost. art. 4 cost., art. 36 cost Gli organi costituzionali: il Parlamento, il Governo, composizione e funzioni.	Conoscere le strutture giuridiche, politiche e sociali. Conoscere i diritti e i doveri che caratterizzano l'essere cittadini	Imparare a considerare il lavoro come mezzo non solo di sostentamento ma di realizzazione umana Collocare il rapporto di lavoro in un sistema di regole poste a garanzia dei lavoratori.	Diritto e Tecniche Amministrative	6
Educazione alla salute e a uno stile di vita sano. Attività fisica in ambiente naturale.	Assumere comportamenti corretti in ambiente naturale.	Favorire l'armonico sviluppo dell'adolescente agendo in forma privilegiata sull'area motoria della personalità, tramite il miglioramento delle capacità fisiche e neuromuscolari.	Scienze motorie	5
				Tot. 33

a.s. 2021/2022

PERCORSO	COMPETENZE	FINALITA'	DISCIPLINE COINVOLTE	ORE
Tecniche della comunicazione. Etica del marketing.	Utilizzare le risorse della rete e gli strumenti digitali per esprimersi in modo autentico e per informarsi in modo consapevole	Essere consapevoli delle potenzialità e dei limiti delle tecnologie nel contesto culturale e sociale in cui vengono applicate.	Sala e vendita	4
L'Unione Europea: dal trattato di Maastricht alla Brexit. L'Italia in Europa e nel Mondo Cittadinanza terrestre e problemi della globalizzazione.	Conoscere le fasi della nascita dell'Unione Europea e delle sue Istituzioni. Vivere nel quotidiano con spirito europeistico. Comprendere la necessità di essere cittadino del Mondo, valorizzando le differenze (cittadinanza terrestre). Conoscere le problematiche collegate alla globalizzazione: flussi migratori, diritti umani e cooperazione internazionale.	Identificare il ruolo dell'Europa e dei principali organismi di cooperazione internazionali. Valorizzare la propria identità culturale, riconoscendo che il mondo è necessariamente interdipendente Riconoscere che molti dei problemi dell'umanità possono essere risolti con la collaborazione di Governi e popoli.	Italiano e storia	8
Rapporti Stato-Chiesa: Patti Lateranensi del 1929 ed Accordo di Villa Madama del 1984.	Conoscere le norme che riguardano Stato e Chiesa	Comprendere il valore delle diverse forme di libertà individuale riconoscendo che la loro concreta attuazione è parte integrante dello sviluppo democratico.	Religione	2
La Dieta Mediterranea patrimonio dell'UNESCO. Educazione alla cittadinanza globale. Sviluppo sostenibile per un mondo sostenibile (AGENDA 2030).	Promuovere modelli sostenibili di produzione e di consumo. Promuovere il benessere di tutti a tutte le età.	Acquisire la consapevolezza di poter contribuire con il proprio stile di vita allo sviluppo sostenibile. Formare cittadini responsabili e consapevoli delle proprie azioni e scelte, comprensive delle ripercussioni sulla vita altrui.	Scienze degli alimenti	6
Gli organi Costituzionali: caratteristiche e funzioni, in particolare l'esercizio della funzione legislativa e le fasi dell'iter legis. Referendum e iniziativa legislativa.	Conoscere le strutture giuridiche, politiche e sociali. Conoscere i diritti e i doveri che caratterizzano l'essere cittadini	Comprendere le strutture giuridiche, politiche e sociali e partecipare pienamente alla vita civica e sociale agendo da cittadino responsabile Promuovere la partecipazione dei cittadini alla vita politica Riconoscere che il grado di partecipazione dei cittadini alla vita politica di un Paese è indicatore significativo della democrazia.	Diritto e Tecniche Amministrative	8
L'importanza della prevenzione per promuovere la salute.	Assumere comportamenti corretti in ambiente naturale.	Favorire l'armonico sviluppo dell'adolescente agendo in forma privilegiata sull'area motoria della personalità, tramite il miglioramento delle capacità fisiche e neuromuscolari.	Scienze motorie	5
				Tot. 33

ATTIVITA' DI ORIENTAMENTO IN USCITA

ENTE DI FORMAZIONE	ATTIVITA'	CLASSI COINVOLTE	ORE	MODALITA'
UNISANNIO	Lezione universitaria presso Corso di laurea I Livello ad orientamento professionalizzante: Tecnologie Alimentari per le produzioni dolciarie dal titolo "Le uova"	TUTTE LE QUINTE	2	ON LINE
UNISANNIO	Open day territoriale presso IIS "E. Fermi" di Montesarchio con presentazioni dei percorsi formativi, workshop, demo, simulazioni ed esperimenti con strumentazioni frutto dell'attività di ricerca dell'Ateneo	TUTTE LE QUINTE	3	IN PRESENZA
I.P.S.E.F.	Choice Campus : "Come cambia l'università: studiare dopo il Covid"	TUTTE LE QUINTE	1	ON LINE
ORIENTASUD "Il salone delle opportunità"	Workshop: "Crescere in digitale: alla scoperta del mondo del lavoro digitale con Anpal, Unioncamere e Google"	TUTTE LE QUINTE	1	ON LINE
ORIENTASUD "Il salone delle opportunità"	Workshop on -line: "La mobilità in Europa: la rete Eures e il progetto Eures Targeted Mobility Scheme (Eures TMS)"	TUTTE LE QUINTE	1	ON LINE
UNIPARTHENOPE	Presentazione corsi universitari: Giurisprudenza, Economia e Scienze Motorie	TUTTE LE QUINTE	2	ON LINE
UNISOB	Presentazione corsi universitari	TUTTE LE QUINTE	1,5	ON LINE
UNISOB BOOTCAMP 21.22	Allenamento formativo, dietro prenotazione su piattaforma, per gli studenti alle prese con la maturità e allo stesso tempo con la scelta degli studi dopo il diploma	ORIENTAMENTO SVOLTO AUTONOMAMENTE IN ORARIO POMERIDIANO	//////////	ON LINE
ASSORIENTA	Orientamento alle Carriere in Divisa -Forze Armate e Forze di Polizia	TUTTE LE QUINTE	1,5	ON LINE
ALMA - La Scuola Internazionale di Cucina Italiana	Presentazione dell'offerta formativa	TUTTE LE QUINTE	1	IN PRESENZA
SALONE DELLO STUDENTE CAMPANIA-CALABRIA	Offerte formative universitarie e work-shop di orientamento post-diploma	ORIENTAMENTO SVOLTO AUTONOMAMENTE IN ORARIO POMERIDIANO	////////	ON LINE
ESPERTO DI SETTORE	Incontro con responsabile di sala del "La Cru" di Verona	V ^a SALA A E V ^a SALA B	1	IN PRESENZA
/	/	/	Tot. 14 ore (15 per V ^a SALA A E V ^a SALA B)	/

INIZIATIVE DI SOSTEGNO ALL'ESAME DI STATO

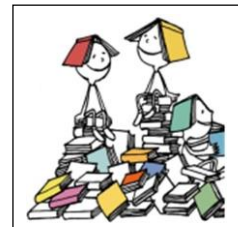

► **Incontri formativi con gli studenti**

Il consiglio di classe ha curato *in itinere* la formazione e l'aggiornamento dei candidati informandoli dettagliatamente sia sullo svolgimento dell'esame di Stato, sia sulle norme che lo regolano. L'esame di stato secondo quanto sancito nell' o. m. n. 65 del 14.03.2022 prevede il ritorno delle due prove scritte e del colloquio:

- * La prima prova scritta di italiano accerta la padronanza della lingua italiana e consiste nella redazione di un elaborato con differenti tipologie testuali in ambito artistico, letterario, filosofico, scientifico, storico, sociale, economico e tecnologico;
- * La seconda prova scritta sulla disciplina di cui agli allegati B/1, B/2, B/3, (Scienza e cultura degli alimenti nello specifico) predisposta dai docenti titolari della disciplina oggetto della seconda prova di tutte le sottocommissioni operanti nell'istituto che elaborano collegialmente tre proposte di tracce sulla base delle informazioni contenute nei documenti del consiglio di classe; tra tali proposte viene sorteggiata il giorno dello svolgimento della seconda prova scritta, la traccia che verrà svolta in tutte le classi coinvolte.
- * Il colloquio ha la finalità di accertare il conseguimento del profilo educativo, culturale e professionale delle studentesse e degli studenti; si svolge partendo dall'analisi da parte del candidato del materiale scelto dalla sottocommissione e può essere costituito da un testo, un documento, un'esperienza, un progetto, un problema; il candidato dovrà dimostrare di aver maturato le competenze di educazione civica come definite nel curriculum d'istituto e previste e declinate dal documento del consiglio di classe. Il candidato dovrà altresì analizzare criticamente mediante una breve relazione o lavoro multimediale le esperienze svolte nell'ambito del PCTO (art.22 o.m. n. 65 del 14.03.2022
- * Il risultato finale è la somma conseguita nelle tre prove: un massimo di quindici punti per la prima prova scritta, un massimo di dieci punti per la seconda prova scritta e un massimo di 25 punti per il colloquio. Il punteggio è attribuito dall'intera sottocommissione, compreso il Presidente, secondo le griglie di valutazione elaborate dalla sottocommissione in base al quadro di riferimento allegato al D.M. 1095 del 21.11. 2019, per la prima prova e dei quadri di riferimento allegati al D.M. 769 del 2018 per la seconda prova: tale punteggio espresso in ventesimi, come previsto dalle predette griglie, è convertito sulla base delle tabelle 2 e 3 di cui all'allegato C dell'o.m. n. 65 del 14.03.2022.
- * I consigli di classe attribuiscono il credito sulla base della tabella A allegata al D. Lgs n. 62/2017 e procedono a convertire il predetto credito in cinquantesimi sulla base della tabella 1 allegato C dell' o.m. n. 65 del 14.03.22.

► **Disponibilità di risorse informative e supporto informatico per il colloquio**

Durante l'intero anno scolastico gli studenti sono stati messi in grado di usufruire di risorse informatiche con lo scopo di permettere l'eventuale presentazione dell'area di progetto, argomenti di approfondimento o altro materiale in formato multimediale o cartaceo accettato dalla commissione esaminatrice per l'esame di Stato.

Al presente documento sono allegati:

- Griglia di correzione e valutazione della prima prova scritta
- Griglia di correzione e valutazione della seconda prova scritta
- Griglia ministeriale del colloquio

IL CONSIGLIO DELLA CLASSE QUINTA SEZ . B INDIRIZZO SALA E VENDITA

Disciplina	Docente	Firma
Italiano/ storia	Scarinzi Marialina	
Matematica	De Napoli Elena	
Inglese	Di Lorenzo Elena	
Scienza e Cultura degli Alimenti	Varricchio Paola	
Laboratorio di sala	De Dona Carmela	
Laboratorio di cucina	Gentile Alex	
Diritto e Tecniche amministrative	Sforza Tiziana	
Scienze Motorie	Mezzacapo Mariano	
Francese	D'Argenio Valeria	
Spagnolo	Pisaniello Debora	
IRC	Iadanza Graziella	
Sostegno/ coordinatrice di classe	Ferraro Daniela	

Montesarchio 14/ 05/ 2022

La Coordinatrice di classe
Prof.ssa Ferraro Daniela

Il Dirigente Scolastico
Prof. Sarchioto Aldo
